

2018 年度および 2019 年度における英検 IBA の成績

朝日大学では、新入生時に全学共通の外国語(英語)の共通試験を実施している。法学部、経営学部 2018 年度入学生は 2018 年 3 月末から 4 月、2019 年 7 月の 2 回、保健医療学部看護科 2018 年度入学生は 2018 年 4 月、2019 年 4 月の 2 回、同健康スポーツ科学科入学生は 2018 年 3 月、2019 年 4 月の 2 回実施した。歯学部 2018 年度入学生は、2018 年 4 月 1 回実施した。

法学部、経営学部 2019 年度入学生は 2019 年 4 月、2020 年 1 月の 2 回、保健医療学部看護科 2019 年度入学生は 2019 年 4 月 1 回、同健康スポーツ科学科入学生は 2019 年 4 月、2020 年 3 月の 2 回、歯学部 2019 年度入学生は 2019 年 4 月 1 回、歯学部 2016 年度入学生 2016 年 4 月、2019 年 4 月の 2 回実施した。

2018 年度入学生 英検 IBA 受検一覧表

| 学部・学科 | 学年 | 入学年度 | 実施日 | 受検者数 | 平均点 |
|-----------|-----|------|-----------|------|-------|
| 法学部 | 1 年 | 2018 | 2018/3/30 | 99 | 839.3 |
| 〃 | 2 年 | 2018 | 2019/7/24 | 60 | 860.9 |
| 経営学部 | 1 年 | 2018 | 2018/4/3 | 153 | 850.8 |
| 〃 | 2 年 | 2018 | 2019/7/17 | 142 | 867.7 |
| 保健医療学部 | | | | | |
| 看護科 | 1 年 | 2018 | 2018/4/18 | 83 | 898.9 |
| 〃 | 2 年 | 2018 | 2019/4/1 | 83 | 895.3 |
| 健康スポーツ科学科 | 1 年 | 2018 | 2018/3/30 | 123 | 827.8 |
| 〃 | 2 年 | 2018 | 2019/4/1 | 97 | 834.4 |
| 歯学部 | 1 年 | 2018 | 2018/4/6 | 134 | 925.7 |

法学部における2018年度および2019年度英検IBA成績相関

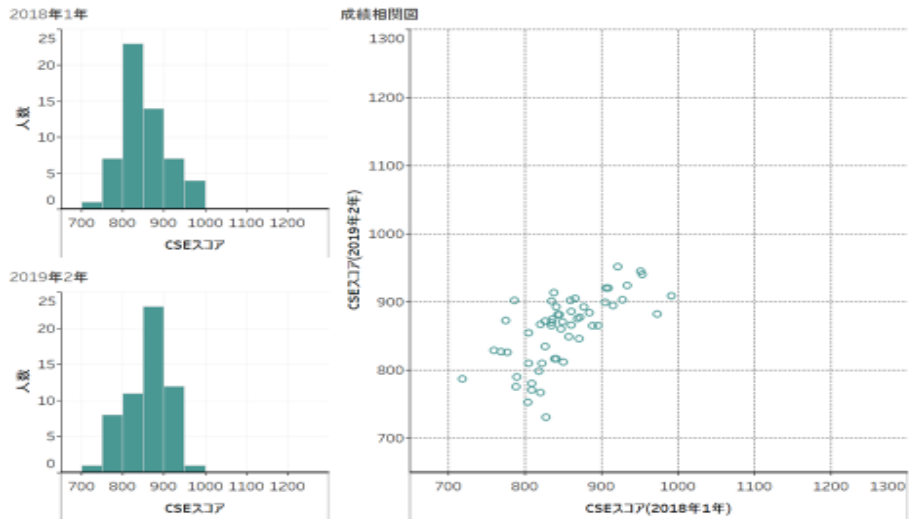

経営学部における2018年度および2019年度英検IBA成績相関

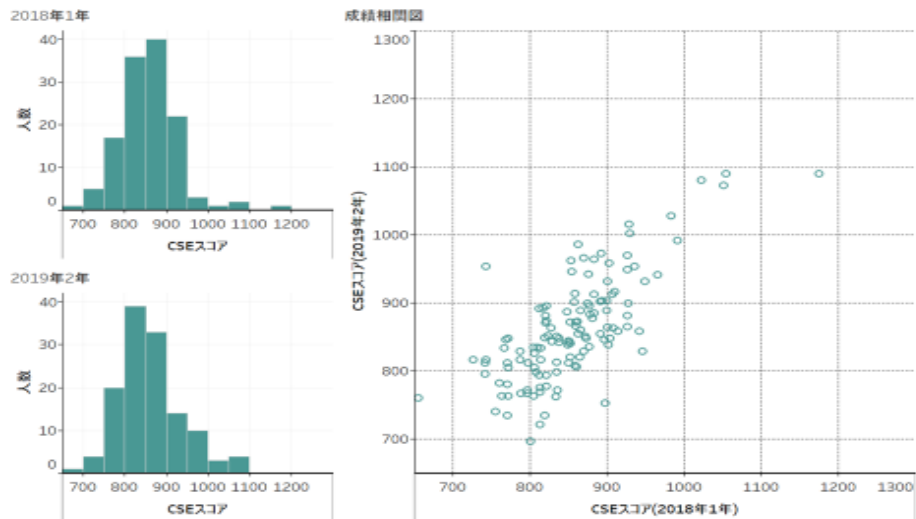

看護学科における2018年度および2019年度英検IBA成績相関

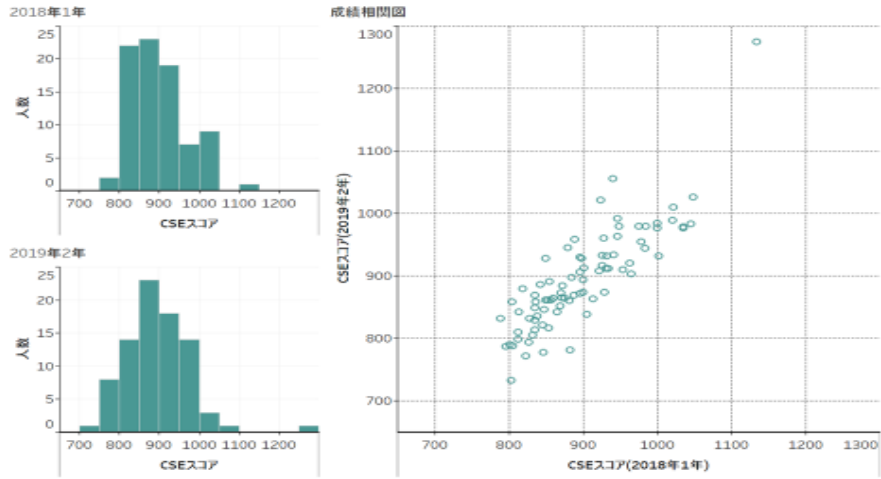

健康スポーツ科学科における2018年度および2019年度英検IBA成績相関

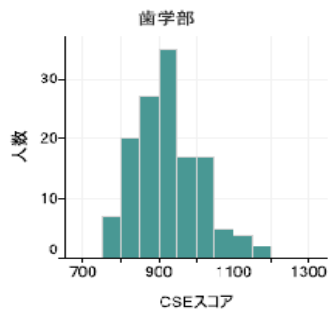
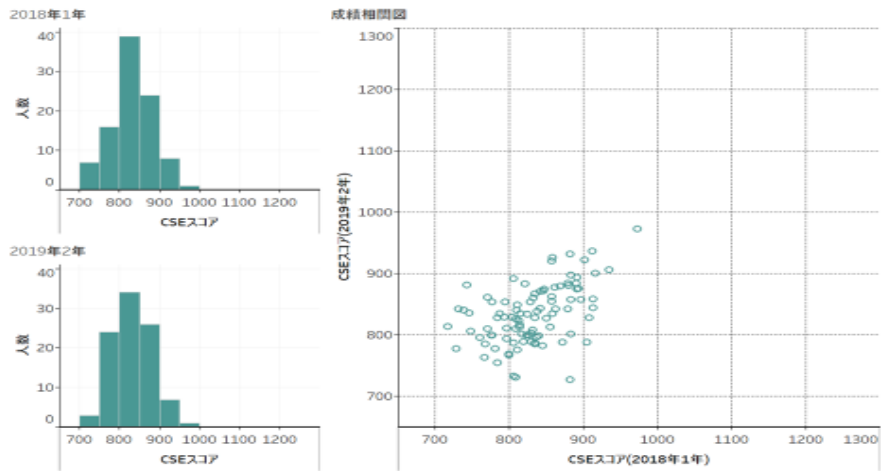

2019 年度入学生 英検 IBA 受検一覧表

| 学部・学科 | 学年 | 入学年度 | 実施日 | 受検者数 | 平均点 |
|-----------|-----|------|-----------|------|-------|
| 法学部 | 1 年 | 2019 | 2019/4/1 | 109 | 840.9 |
| 〃 | 1 年 | 2019 | 2020/1/16 | 95 | 846.3 |
| 経営学部 | 1 年 | 2019 | 2019/4/4 | 132 | 837.7 |
| 〃 | 1 年 | 2019 | 2020/1/15 | 103 | 849.6 |
| 保健医療学部 | | | | | |
| 看護科 | 1 年 | 2019 | 2019/4/17 | 94 | 895.3 |
| 健康スポーツ科学科 | 1 年 | 2019 | 2019/4/11 | 131 | 823.6 |
| 〃 | 1 年 | 2019 | 2020/3/31 | 111 | 824.2 |
| 歯学部 | 1 年 | 2019 | 2019/4/8 | 142 | 946.0 |
| 〃 | 1 年 | 2016 | 2016/4/4 | 129 | 954.0 |
| 〃 | 4 年 | 2019 | 2019/4/15 | 131 | 950.4 |

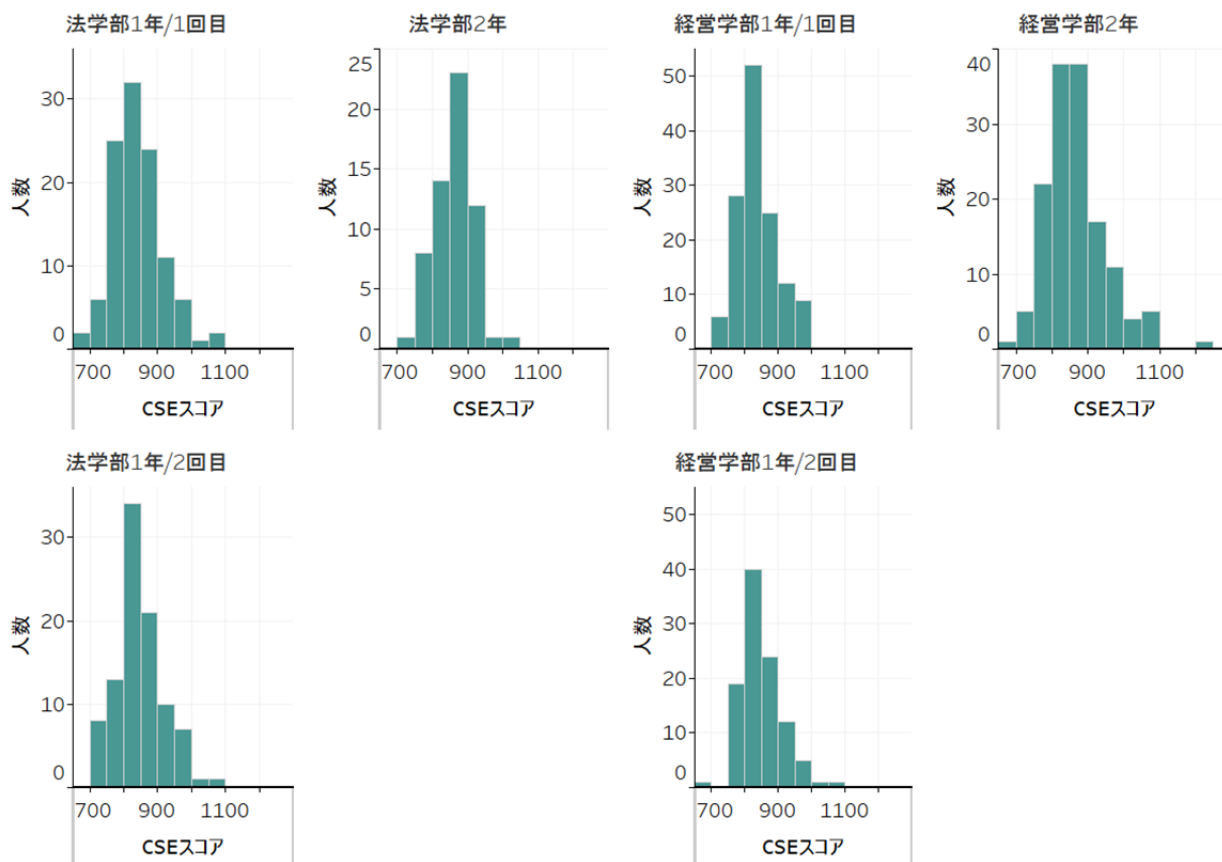

2019年度英検IBA成績(2/2)

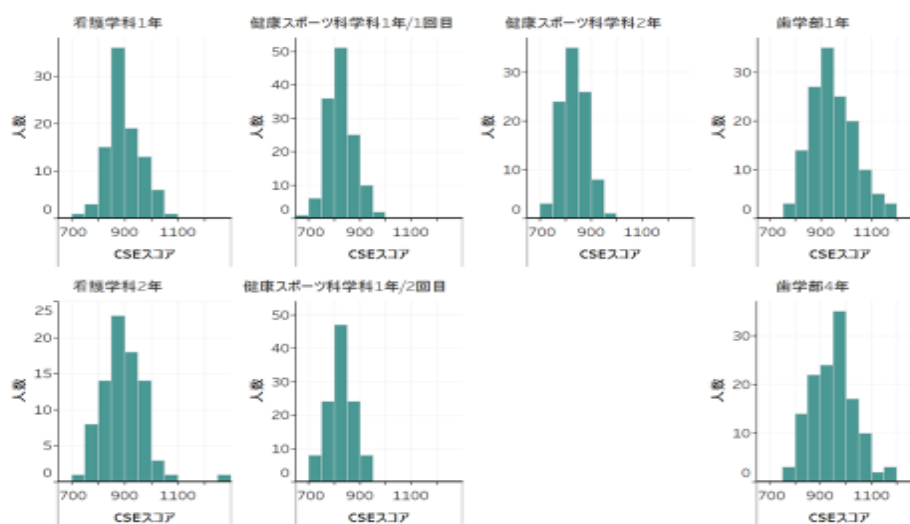

評価

2018年度入学生については、法学部、経営学部とも受検者数が違うので単純比較はできないが、平均としては、16.9点から21.6点の増加傾向にある。

保健医療学部看護科は、3.6点減少傾向にある。(2年生以降、英語を履修していない)

保健医療学部健康スポーツ科学科は、受検者数が違うので単純比較はできないが、6.6点増加傾向にある。

2019年度入学生は、法学部、経営学部とも受検者数が違うので単純比較はできないが、平均としては、5.4点から11.9点増加傾向にある。

保健医療学部健康スポーツ科学科は、受検者数が違うので単純比較はできないが、0.6点増加傾向にある。

2016年度歯学部入学生が2019年度に再度受検したが、4.4点減少傾向にある。(4年生以降、英語を履修していない)

現行学科によっては、英語選択または教育課程上英語を履修していないため1年生で英語が終了する学生もいることから、英語力向上という視点からは、教育課程を検討しなければならない。また、教養教育開発室の提言や実社会の要請から4技能が測定できる検定も積極的に受検させる必要がある。